Vejle Spildevand A/S
Toldbodvej 20
7100 Vejle

Jeffrey Grey Gilmour

JEGGI@vejle.dk

29. oktober 2024

J. nr.: 09.08.26-P19-59-24

Tilladelse til genindbygning på aktuelle vejarealer af lettere forurenet jord i Bredballe og til mellemdepot af jord fra vejmatrikler på Tirsbæk Strandvej 22, 7100 Vejle

Vejle Spildevand A/S planlægger en gennemgribende renovering af eksisterende kloaknet i Vejleforstaden Bredballe, hvor der skal etableres nye ledninger til regnvand og spildevand (separatkloakering) i de eksisterende veje.

I forbindelse med Vejle Spildevand forestående kloakeringsprojekt i Bredballe er der tidligere arbejdet med et mellemdepot på Dampskibsvejen, hvor der ikke lykkedes at få tilladelse. Der ønskes nu efter godkendelse af Kystdirektoratet (Bilag 1) og Vejle Kommunes Natur & Udeliv afdeling (Bilag 2) at etablere et mellemdepot på Tirsbæk Strandvej 22 for anlægsarbejde Bredballe etape 10. Melgaard+Co ApS er anmodet om rådgivning i forbindelse med jordhåndteringen og ansøgning om melledepot. Den nyeste ansøgning var indsendt den. 18. september 2024 (Bilag 3). Placering af depotet er ændret ift. ansøgning efter drøftelse med team Industri i uge 40 (se Bilag 5 og Figur 1)

Matr. nr. og ejerlav:	11L, NØRRESKOVEN, VEJLE JORDER
Adresse:	Tirsbæk Strandvej 22, 7100 Vejle
Forureningsstatus:	Ikke kortlagt, ikke områdeklassificeret
Drikkevandsinteresser:	Nej
Grundejer:	Vejle Kommune

Teknik & Miljø
Industri & Landbrug

Åbningstider
Fremmøde
Mandag-onsdag kl. 8-15
Torsdag kl. 8-17
Fredag kl. 8-14

Telefon
Mandag-onsdag kl. 8-15
Torsdag kl. 8-17
Fredag kl. 8-14

Lovgrundlag

I henhold til miljøbeskyttelsesloven § 19 stk. 1[1] må stoffer, produkter og materialer, der kan forurene grundvand, jord og undergrund ikke uden tilladelse

[1] Lovbekendtgørelse nr. 5 af 3. januar 2023 om miljøbeskyttelse

nedgraves i jorden, udledes eller oplægges på jorden eller afledes til undergrunden.

Figur 1: Luftfoto af arealet indsendt af ansøger. Arealet for det ønskede jorddepot er markeret med grøn firkant. De orange streger markerer områderne, hvor der ønskes hegn opsat.

Afgørelse

Vejle Kommune har vurderet, at projektet ikke vil kunne påvirke miljøet væsentlig og derfor ikke er omfattet af krav om miljøvurdering. Afgørelsen er truffet efter § 21 i miljøvurderingsloven.

Vejle Kommune giver tilladelse efter miljøbeskyttelseslovens § 19 stk. 1 til genindbygning på aktuelle vejarealer af lettere forurenet jord i Bredballe og et jorddepot på Tirsbæk Strandvej 22, 7100 Vejle. Tilladelsen omfatter parkeringsplads ved matrikelnr. 11L, NØRRESKOVEN, VEJLE JORDER ved Tirsbæk Strandvej 22, 7100 Vejle (Figur 1).

Tilladelsen gives på følgende vilkår:

1. Jord der genindbygges, må kun være kategori 1 eller 2 jord og må ikke indeholde mobile stoffer over jordkvalitetskriterium. Prøvetagning og analyse skal udføres i overensstemmelse med kravene i jordflytningsbekendtgørelsen. Forurenet jord skal bortkøres til en godkendt modtager.

2. Til dokumentation for om der er efterladt jordforurening skal der udtages og analyseres prøver af det øverste 10 cm jord under jorddepoterne med mindst en blandingsprøve (bestående af 5 delprøver) pr. 50m2. Analyserne skal udføres i overensstemmelse med kravene i jordflytningsbekendtgørelsen.

3. Senest 4 uger efter at hele projektet er afsluttet skal det udførte arbejde afrapporteres til Vejle Kommune. Afrapporteringen skal indeholde dokumentation for mængde og placering af

genindbygget jord og fotodokumentation for fjernelse af anlægget samt dokumentation for at projektet ikke har forurenet depotarealet.

Husk at tilladelser fra Kystdirektoratet og afdelingen Natur & Udeliv inkluderer vilkår som skal overholdes.

Ansøgers miljøtekniske beskrivelse

Projekt

Vejle Spildevand tilladelse efter miljøbeskyttelseslovens § 19 til midlertidig mellemdeponering af ren, lettere forurenet fra håndtering af jord fra kloakprojekt. Ligeledes ansøges om genindbygning på aktuelle vejarealer af ren jord, samt lettere forurenet jord. Stærkt forurenet jord (M2, M3), håndteres efter gældende lovgivning, og bortskaffes til godkendt modtager.

Evt. lettere forurenet fyldjord samt eksisterende vejopbygning genanvendes så vidt muligt i opbygning. Eventuel overskudsjord bortskaffes til godkendt modtager til lettere forurenet jord. Eksisterende vejopbygning ønskes genanvendt på stedet, for at spare på tilkørte råstoffer, CO2 og trafikbelastning.

Øvrigt stabilgrus forventes genanvendt til vejopbygningen.

Genindbygningsegnet jord vil blive mellemdeponeret på Tirsbæk Strandvej 22.

Gravearbejdet foregår delvist inden for områdeklassificeret areal, samt i vejareal, hvorfor bortskaffelse af dele af overskudsjorden er omfattet af anmeldepligt. Der er ingen kortlagte arealer inden for eller i nærheden af projektområdet.
Projektområdet er ikke beliggende indenfor et område med drikkevandsinteresser
Der er tidligere ansøgt om tilladelse til anvendelse af matrikel 15bi til disse etaper.

Undersøgelse

Der er tidligere foretaget 13 boringer i kommende trace. Der er indledningsvist udtaget prøver umiddelbart under vejkassen og for hver 0,5 m fyld.

Der er i etape 10 konstateret forurening i øverste del af M3 0,2-0,5 m u.t, mens der er konstateret forurening med tjærestoffer i M2 0,5-1,0 m u.t.

Desuden er der konstateret lettere forurenet jord i M1, M2 og M8 i den øverste del af fyldjorden.
Der er ligeledes konstateret lettere forurenet jord i M8 1,5-2,0 m u.t.

Der er desuden konstateret indhold af slagger i M12.

Herudover er der kun konstateret ren jord i fyldjorden i de analyserede prøver (Figur 2).

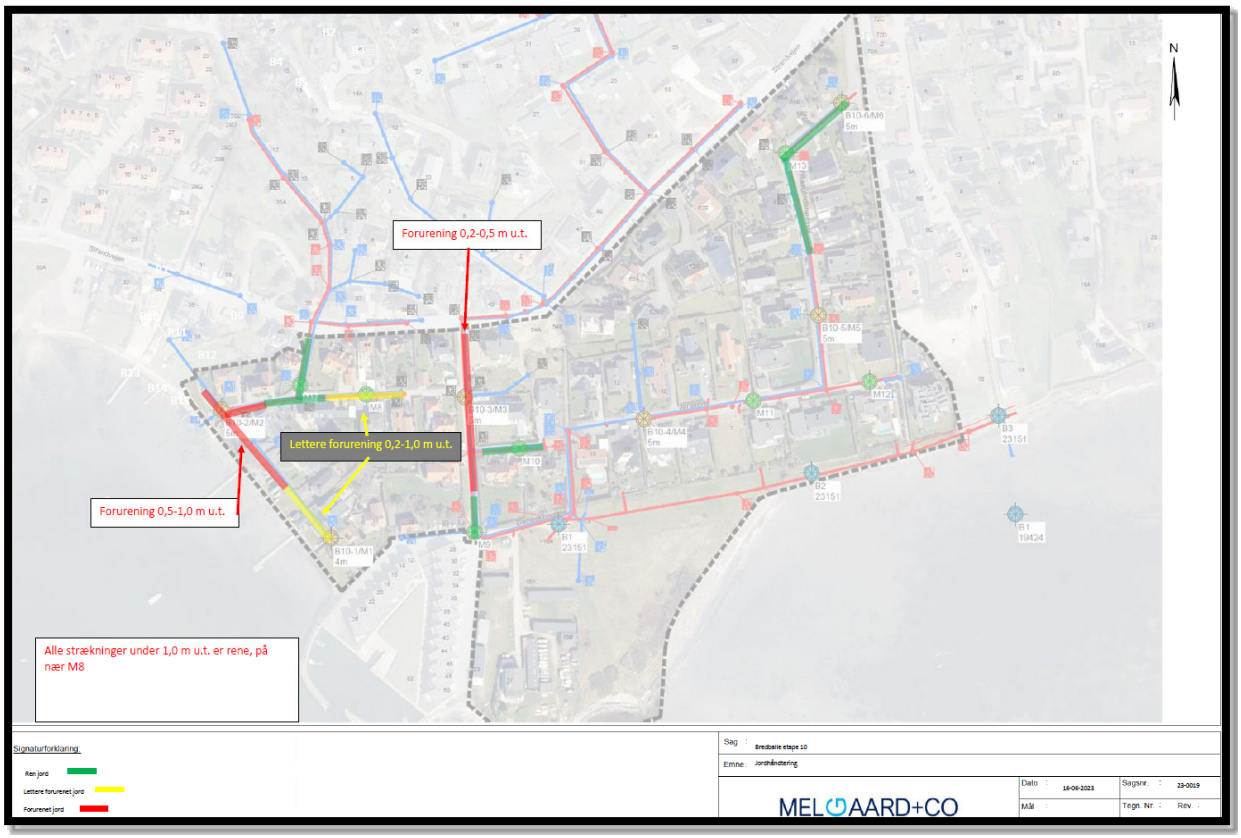

Figur 2.

Vejle Kommunes miljøtekniske vurdering

Plangrundlag

Det vurderes, at projektet kan rummes indenfor plangrundlaget. (BILAG 4)

Jordforurening

Der er tale om tungmetaller, tjærestoffer og tunge kulbrinter, der alle kendetegnes ved at være svært udvaskeligt. Forurenet jord og lettere forurenet jord vurderes at være fra påvirkning af asfalt da prøverne generelt er udtaget umiddelbart under asfalt. Lettere forurenet sand og grus genindbygges på de aktuelle strækninger i vejopbygningen. Stærkt forurenet jord bortskaffes efterfølgende til godkendt modtager

Beskyttet natur

Vejle Kommunes afdeling Natur & Udeliv, har i december 2023 givet tilladelse til brug af Albuen Strand til jorddepot (BILAG 2 og BILAG 5)

De har vurderet at projektet ikke påvirker bilag IV arter eller udpegningsgrundlaget for Natura 2000 området. En nærmere konsekvensvurdering af projektets påvirkning af Natura 2000-områder, jf. habitatbekendtgørelsens §62[2], er således ikke nødvendig.

Habitatbekendtgørelsen, natura 2000 og bilag IV arter

Tirsbæk Strandvej 22 ligger inden for strandbeskyttelseslinjen

Det nærmeste Natura 2000-område (nr. 79, Munkebjerg Strandskov) ligger ca. 2,4 km mod sydøst. Natura 2000-området omfatter habitatområde nr. 68. Det nærmeste fuglebeskyttelsesområde (nr. 45) ligger 2,6 km mod øst. Kystdirektoratet har vurderet, at det ansøgte, ikke i sig selv, eller i forbindelse med andre planer og projekter, kan påvirke Natura 2000-området væsentligt (Bilag 1, s. 13)

Kystdirektoratet vurderer overordnet set, at det ansøgte projekt ikke vil medføre beskadigelse/ødelæggelse af plantearter eller yngle- eller rasteområder for de relevante Bilag IV dyrearter (BILAG 1)

Miljøvurdering (VVM)

Vejle Kommune vurderer, at det anmeldte projekt ikke er omfattet af krav om miljøvurdering (VVM-pligt), fordi projektet ud fra det i ansøgningen oplyste, ikke vil kunne få en væsentlig indvirkning på miljøet.

Samlet vurdering

Det vurderes:

- at ansøger har truffet de nødvendige foranstaltninger til at forebygge og begrænse risikoen for forurening af jord, grund og overfladevand.
- at de ansøgte aktiviteter kan foretages på stedet uden at påføre omgivelserne forurening, som er uforenelig med hensynet til omgivelsernes sårbarhed og kvalitet.
- at projektet i sig selv, eller i forbindelse med andre planer og projekter, kan udelukkes at have en væsentlig påvirkning af Natura 2000-områder, hvorfor en nærmere konsekvensvurdering af projektets påvirkning af Natura 2000-områder ikke er nødvendig.

Med udgangspunkt i ovenstående vurderer Vejle Kommune, at forudsætningerne for at meddele tilladelse efter miljøbeskyttelseslovens § 19 stk. 1 er til stede.

Klage over afgørelsen

Hvis du ønsker at klage over denne afgørelse, kan du klage til Miljø- og Fødevareklagenævnet.

Klagefristen udløber den 4 uger efter annonceringsdato.

[2] Bekendtgørelse nr. 2091 af 12. november 2011 om udpegning og administration af internationale naturbeskyttelsesområder samt beskyttelse af visse arter

Du klager via Klageportalen, som du finder via www.naevneneshus.dk/, www.borger.dk eller www.virk.dk. Du logger på klageportalen med NEM-ID. En klage er indgivet, når den er tilgængelig for Vejle Kommune via klageportalen. Når du klager, skal du betale et gebyr på 900,- kr. for borgere og 1.800,- kr. for virksomheder, organisationer og offentlige myndigheder.

I klageportalen sendes din klage automatisk først til Vejle Kommune. Hvis Vejle Kommune fastholder afgørelsen, sender kommunen klagen videre til behandling i nævnet via klageportalen. Du får besked om videresendelsen.

Miljø- og Fødevareklagenævnet afviser din klage, hvis du sender den uden om klageportalen, medmindre du forinden er blevet fritaget for brug af klageportalen. Hvis du ønsker at blive fritaget for at bruge klageportalen, skal du sende en begrundet anmodning til Miljø- og Fødevareklagenævnet. Nævnet afgør herefter, om du kan fritages for at bruge klageportalen. Se betingelserne for at blive fritaget på www.naevneneshus.dk.

Indbringelse for domstol

Hvis afgørelsen ønskes prøvet ved en domstol, skal sagen være anlagt inden 6 måneder efter, at den endelige afgørelse er meddelt, jf. miljøbeskyttelsesloven §101.

Generel information

- Afgørelsen offentliggøres på Vejle Kommunes hjemmeside www.vejle.dk/afgoerelser i uge 44.
- Tilladelsen bortfalder, hvis projektet ikke er påbegyndt inden 3 år efter tilladelsen, er meddelt, jf. § 78a, stk. 1 i miljøbeskyttelsesloven.
- Tilladelser efter miljøbeskyttelseslovens § 19 kan til enhver tid og uden erstatning ændres eller tilbagekaldes jf. miljøbeskyttelsesloven § 20.
- I tilfælde af at der sker/ønskes ændringer i projektet skal Vejle Kommune straks underrettes og tilladelsen revurderes.
- Hvis der er behov for mellemdeponering af forurenet jord i forbindelse med projektet, skal kommunen kontaktes for en vurdering af, hvorvidt det kræver en særlig tilladelse. Hvis der er behov for mellemdeponering af forurenet jord i kort tid (et par uger), mens der ventes på analyseresultater, skal dette:
    - hvis den indeholder immobile stoffer, foretages på en sådan måde, at den efterfølgende kan fjernes uden sammenblanding med den underliggende jord.
    - hvis den indeholder mobile stoffer, foregå i overdækkede tætte containere.
- Hvis der skal foretages jordflytning, skal dette ske i henhold til jordflytningsbekendtgørelsen[3].

[3] Bekendtgørelse nr. 1452 af 7. december 2015 om anmeldelse og dokumentation i forbindelse med flytning af jord

- Hvis der i forbindelse med jordarbejdet konstateres kraftigere forurening end forudsat, skal arbejdet straks standses og kommunen kontaktes, jf. jordforureningsloven § 71, stk. 1[4].

- Vejle Kommune vil, af hensyn til vores oplysningspligt, gøre opmærksom på, at det jf. miljøbeskyttelsesloven § 110, stk. 1, nr. 4 er strafbart ikke at overholde vilkår i en meddelt tilladelse og overtrædelse kan medføre politianmeldelse.

- Kopi af afgørelsen er sendt til:
  - Region Syddanmark: myn@rsyd.dk
  - Styrelsens for patientsikkerhed, tilsyn vest: trvest@stps.dk
  - Danmarks Naturfredningsforening, Vejle: dnvejle-sager@dn.dk
  - DOF: natur@dof.dk og vejle@dof.dk
  - Rådgiver Henrik Melgaard: hm@melgaardplusco.dk
  - Simon Birch: sbi@vejlespildevand.dk

Spørgsmål og aktindsigt

Der er mulighed for at se kommunens dokumenter i sagen. Er der spørgsmål til sagen, eller ønskes der aktindsigt, bedes I kontakte undertegnede.

Venlig hilsen

Jeffrey Grey Gilmour

BILAG 1: Dispensation til jorddepot inden for strandbeskyttelseslinjen, ver2

BILAG 2: Tilladelse fra Natur & Udeliv til brug af Albuen strand til jorddepot

BILAG 3: §19 ansøgning mellemdepot og genindbygning ved hhv. Albuen og Bredballe

BILAG 4: Landzonetilladelse til jorddepot og byggeplads ved Albuen

BILAG 5: Mailkæde om ny placering af mellemdepotet

[4] Lovbekendtgørelse nr. 282 af 27. marts 2017 om forurenet jord